

Landkreis Hameln-Pyrmont

Stadt Bad Münden
OT Hachmühlen



Bebauungsplan Nr. 9.15 „Feuerwehr - Auf dem Kampe“

mit Teilaufhebung B-Plan Nr. 9.1 „Auf dem Kampe“

M. 1 : 1000

Entwurf

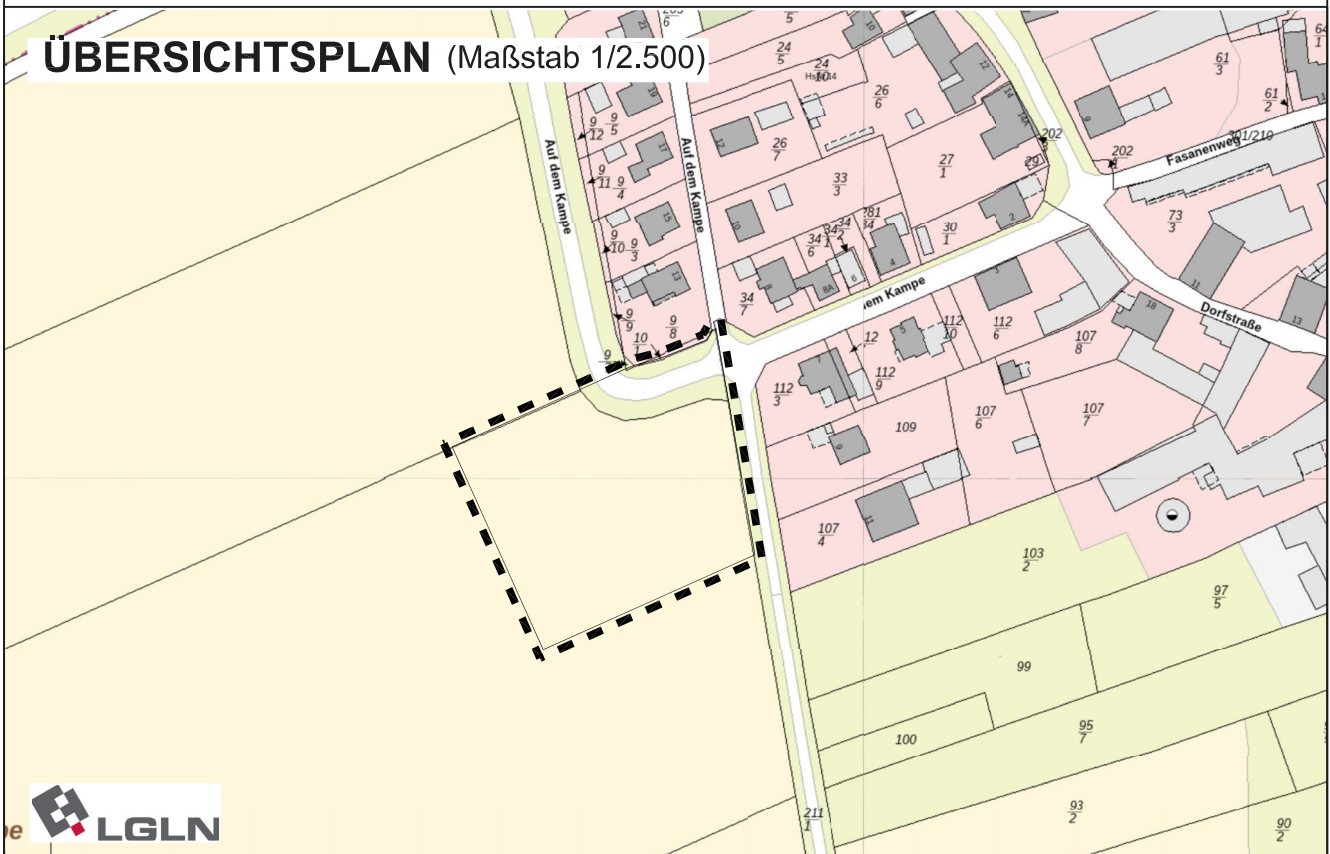

ÜBERSICHTSPLAN (Maßstab 1/2.500)

Quelle: Auszug aus den Geobasisdaten der Niedersächsischen Vermessungs- und Katasterverwaltung, © LGLN 2025

Planung: ·· plan Hc ·· Stadt- und Regionalplanung, Architekt • Stadtplaner Dipl.-Ing. Ivar Henckel (AK Nds)

Stand: November 2025

251106-BPL-0915_PlanZ_Hach.dwg

PLANZEICHNUNG (Maßstab 1/1000)

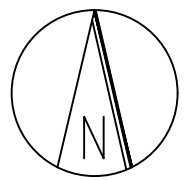
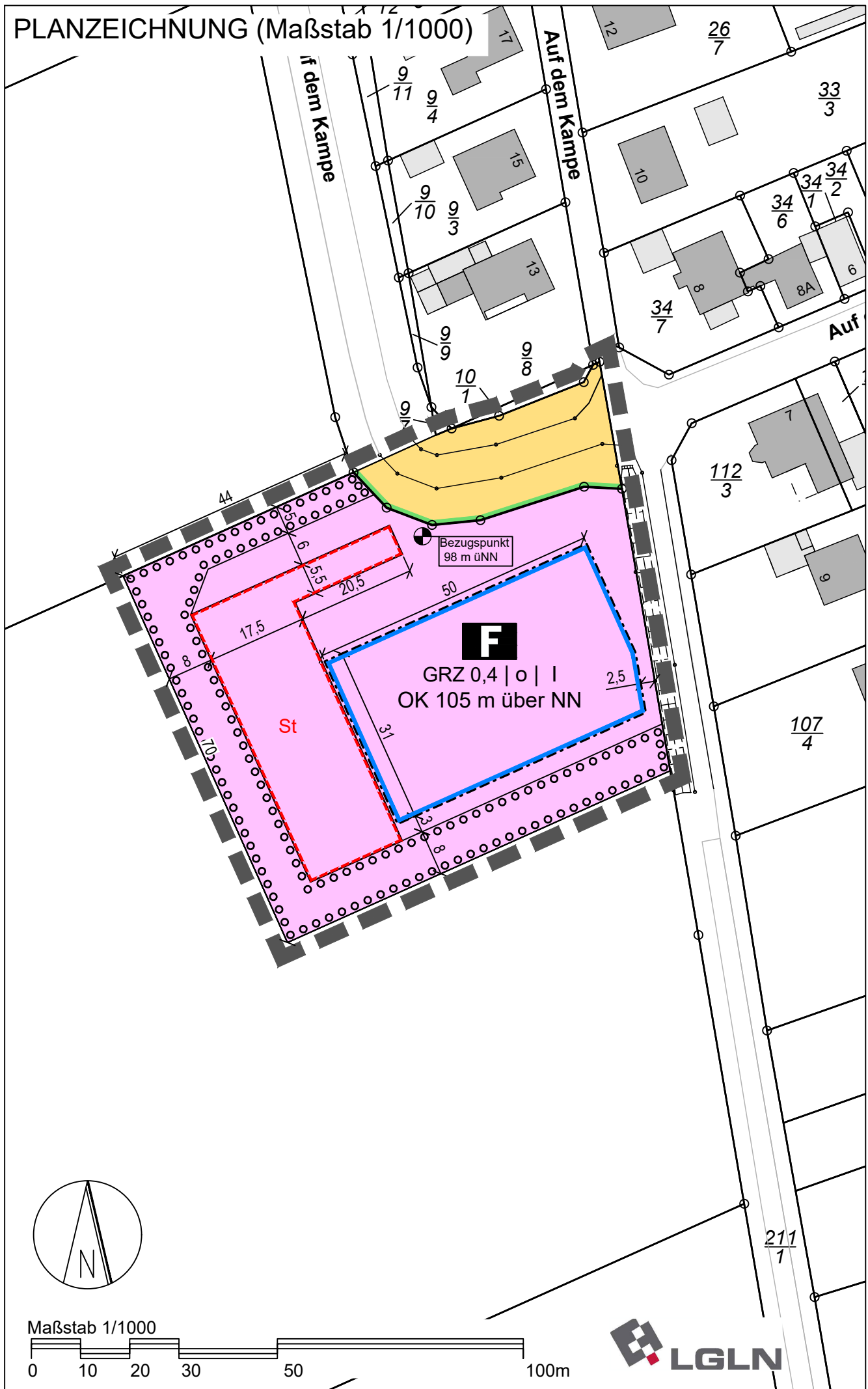

Maßstab 1/1000

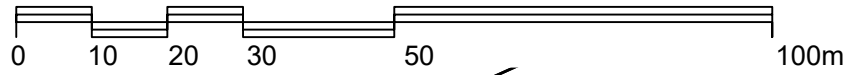

ERKLÄRUNG DER PLANZEICHEN (PlanzV 90)

1. Maß der baulichen Nutzung

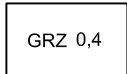

Grundflächenzahl oder GRZ mit Dezimalzahl
(§ 9 Abs. 1 Nr. 1 BauGB, § 16 BauNVO)



Zahl der Vollgeschosse als Höchstmaß römische Ziffer
(§ 9 Abs. 1 Nr. 1 BauGB, § 16 BauNVO)

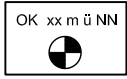

Oberkante als Höchstmaß und Bezugspunkt mit Höhenangabe (ü NN)
(§ 9 Abs. 1 Nr. 1 BauGB, § 16 BauNVO)

2. Bauweise, Baulinien, Baugrenzen

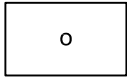

Offene Bauweise
(§ 9 Abs. 1 Nr. 2 BauGB, § 22 BauNVO)



Baugrenze
(§ 9 Abs. 1 Nr. 2 BauGB, § 23 BauNVO)

3. Einrichtungen und Anlagen zur Versorgung mit Gütern und Dienstleistungen des öffentlichen und privaten Bereichs, Flächen für den Gemeinbedarf



Fläche für den Gemeinbedarf - Feuerwehr
(§ 9 Abs. 1 Nr. 5 und Abs. 6 BauGB)

4. Verkehrsflächen

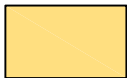

Straßenverkehrsflächen
(§ 9 Abs. 1 Nr. 11 und Abs. 6 BauGB)

5. Planungen, Nutzungsregelungen, Maßnahmen und Flächen für Maßnahmen zum Schutz, zur Pflege und zur Entwicklung von Natur und Landschaft

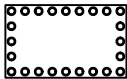

Umgrenzung von Flächen zum Anpflanzen von Bäumen, Sträuchern und sonstigen Bepflanzungen
(§ 9 Abs. 1 Nr. 25 Buchstabe a) und Abs. 6 BauGB)

6. Sonstige Planzeichen

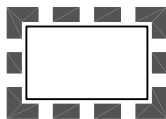

Grenze des räumlichen Geltungsbereichs des Bebauungsplans
(§ 9 Abs. 7 BauGB)



Umgrenzung von Flächen für Nebenanlagen, Stellplätze, Garagen und Gemeinschaftsanlagen (St = Stellplätze)
(§ 9 Abs. 1 Nr. 4 und 22 BauGB)

TEXTLICHE FESTSETZUNGEN

§ 1 Flächen für Gemeinbedarf

Innerhalb der Flächen für den Gemeinbedarf ist die Errichtung der Feuerwehr (F) sowie der erforderlichen Nebenanlagen, einschließlich der erforderlichen Zuwegungen und Stellplätze zulässig.

§ 2 Maximale Versiegelung

Die Gesamtversiegelung des Baugrundstückes innerhalb der Flächen für den Gemeinbedarf, einschließlich der zulässigen Überschreitungsregelung gemäß § 19 Abs. 4 BauNVO, darf die GRZ (2) von 0,65 nicht übersteigen.

§ 3 Gebäudehöhen

Die maximale Höhe der Gebäude wird für die Fahrzeughalle der Feuerwehr auf eine Gesamthöhe von maximal 105 m über NN (Normal Null) festgesetzt. Für alle weiteren Gebäude oder Gebäudeteile wird eine Traufhöhe von maximal 102 m über NN (Normal Null) festgesetzt. Für Dachaufbauten oder ergänzende technische Einrichtungen (z.B. Solaranlagen o.ä.) darf die jeweilige Gebäudehöhe um maximal 1,0 m überschritten werden.

§ 4 Anpflanzungen und Pflanzbindungen

Auf der Fläche zum Anpflanzen von Bäumen und Sträuchern und sonstigen Bepflanzungen sind standortgerechte, einheimische Laubgehölze aus Arten der Auswahllisten 1 und 2 zu verwenden. Strauchpflanzungen sind mit einem Anteil von mind. 30 % dorniger Sträucher anzulegen. Die Pflanzungen sind dauerhaft zu erhalten (s. Hinweise).

§ 5 Regenwasserrückhaltung, Retention

Es ist durch geeignete Maßnahmen (z.B. technische Rückhaltemaßnahmen) sicherzustellen, dass auf der Fläche für Gemeinbedarf das auf den Dachflächen anfallende Niederschlagswasser sowie die Entwässerung befestigter und unbefestigter Flächen im Plangebiet zurückgehalten wird und gedrosselt abgegeben wird. Beeinträchtigungen von Nachbargrundstücken sind zu vermeiden.

§ 6 Insektenfreundliche Beleuchtung (§ 9 (1) Nr. 20 BauGB)

Als technische Vorkehrungen zum Schutz, Vermeidung oder Minderung von schädlichen Umwelteinwirkungen ist im Zuge der Planung der Außenbeleuchtung auf eine insekten- und fledermausfreundliche Beleuchtung zu achten. Hierbei ist der „Leitfaden zur Neugestaltung und Umrüstung von Außenbeleuchtungsanlagen“ (BfN Skripten 543, 2019) zu Grunde zu legen.

Demnach sind für die Neuanlage von Außenbeleuchtungen folgende Bedingungen verbindlich:

- Verwendung von insektenverträglichen Leuchtmitteln, wie z.B. warmweiße LED oder entsprechende insektenverträgliche Leuchtmittel (max. 3.000 Kelvin) nach dem Stand der Technik.
- Verwendung geschlossener, nach unten ausgerichteter Lampentypen mit einer Lichtabschirmung (Abblendung) nach oben und zur Seite.
- Sofern sicherheitstechnische Aspekte nicht entgegenstehen, sind die Leuchtpunkthöhen auf max. 5,50 m über der Geländeoberfläche am gewählten Standort zu begrenzen.
- Der Betrieb der Außenbeleuchtung ist dem Bedarf anzupassen (z.B. Beschränkung auf Einsatz- und Übungsfälle).

HINWEISE

Archäologische Denkmalpflege

Sollten bei den geplanten Erdarbeiten ur- oder frühgeschichtliche Bodenfunde wie Tongefäßscherben, Schlacken, Metallobjekte, Holzkohleansammlungen, auffällige Bodenverfärbungen, Steinkonzentrationen und Denkmale der Erdgeschichte gemacht werden, sind diese gemäß § 14 Abs. 1 NDSchG meldepflichtig und sind der Unteren Denkmalschutzbehörde des Landkreises Hameln-Pyrmont und dem Niedersächsischen Landesamt für Denkmalpflege, Referat Archäologie-, Scharnhorststr. 1, 30175 Hannover unverzüglich zu melden.

Altlasten

Sollten im Zuge der Bauarbeiten Altlasten oder Hinweise auf Altlasten entdeckt werden, so sind diese umgehend der zuständigen Behörde anzuzeigen.

Kampfmittel

Eine Belastung des Plangebietes mit Kampfmitteln ist derzeit nicht bekannt. Sollten bei Erdarbeiten Kampfmittel (Granaten, Panzerfäuste, Minen etc.) gefunden werden, sind umgehend die zuständige Polizeidienststelle, das Ordnungsamt oder der Kampfmittelbeseitigungsdienst des LGLN - Regionaldirektion Hannover - zu benachrichtigen.

Bodenschutz

Gemäß § 1a Abs. 2 BauGB i. V. m. § 202 BauGB ist mit Grund und Boden schonend umzugehen. Im Rahmen der Bautätigkeiten sollen die einschlägigen DIN-Normen (u. a. DIN 18300 Erdarbeiten, DIN 19639 - Bodenschutz bei Planung und Durchführung von Bauvorhaben, DIN 18915 Bodenarbeiten im Landschaftsbau, DIN 19731 Verwertung von Bodenmaterial) aktiv Anwendung finden, um negative Umweltauswirkungen zu vermeiden bzw. zu vermindern. Arbeitsflächen sollen sich auf das notwendige Maß beschränken. Bei Abtrag des Bodens soll dies schichtgetreu erfolgen, der Boden ist ortsnah, schichtgetreu und in möglichst kurzer Dauer und entsprechend vor Witterung und Wassereinstau geschützt zu lagern. Auf verdichtungsempfindlichen Flächen sollen geeignete Maßnahmen zum Schutz vor Verdichtung erfolgen. Bei Bauvorhaben sind die gründungstechnischen Erfordernisse im Rahmen der Baugrunderkundung zu prüfen und festzulegen. Der Mutterboden ist vor Überbauung sowie sonstigen Veränderungen der Erdoberfläche abzuschleppen, in nutzbarem Zustand zu erhalten und zu verwerten (vergleiche § 202 BauGB).

Neben den Rechtsgrundlagen des Bundes-Bodenschutzgesetzes und der Bundes-Bodenschutz und Altlastenverordnung sind auch die untergesetzlichen Regelwerke wie z.B. die DIN 19639 (September 2019) - Bodenschutz bei Planung und Durchführung von Bauvorhaben - zwingend zu beachten

Artenschutz

Eine Baufeldräumung ist nur in der Zeit zwischen dem 01.10. und dem 28./29.02. zulässig. Sofern ein sachkundiger Fachmann vor Baubeginn feststellt, dass keine Bruten im Wirkungsbereich des Eingriffs vorhanden sind, ist auch ein abweichender Baubeginn möglich. Zur Vermeidung der Beeinträchtigung einer Fortpflanzungs- und Ruhestätte eines Feldlerchen-Brutpaares sind an der Westgrenze des Plangebiets niedrigwüchsige Strauchhecken mit einzelnen Kleinbäumen und Staudenfluren anzupflanzen. Die Entwicklung kulissenwirksamer Gehölze ist mit geeigneten Pflegemaßnahmen zu vermeiden.

Bei Unklarheiten oder beim Auffinden verletzter Tiere (z.B. Vögel, Fledermäuse) ist die Untere Naturschutzbehörde einzubinden.

Artenauswahl standortgerechte, heimische Bäume, Sträucher und sonstiger Grünflächen

Es sind gebietseigene Gehölze des Vorkommensgebiets 4 "Westdeutsches Bergland und Oberrheingraben" und für Ansaaten oder sonstige Anpflanzungen Regioaatgut der Region 6 „Oberes Weser- und Leinebergland mit Harz“ zu verwenden. Ergänzender Hinweis: Bei der Ausführung von Bepflanzungen sind die Abstandregelungen des Nieders. Nachbarrechtsgesetzes § 50 ff zu beachten.

Nachbarrechtsgesetzes § 50 ff zu beachten.

Die Grünflächen-Anpflanzungen sind unter Beachtung der DIN 18917 „Vegetationstechnik im Landschaftsbau - Rasen und Saatarbeiten“ und den Empfehlungen der Forschungsgesellschaft Landschaftsentwicklung Landschaftsbau: „Empfehlungen für Begrünungen mit gebietseigenem Saatgut“, FLL (2014), anzulegen:

Auswahllisten: Artenliste für standortheimische und -gerechte Gehölzpflanzungen

Artenliste 1: Laubbäume			
Großbäume		Kleinbäume (Bäume 2. Ordnung)	
<i>Acer platanoides</i>	Spitzahorn	<i>Acer campestre</i>	Feldahorn
<i>Acer pseudoplatanus</i>	Bergahorn	<i>Prunus avium</i>	Vogelkirsche
<i>Carpinus betulus</i>	Hainbuche	<i>Alnus glutinosa</i>	Schwarzerle
<i>Quercus petraea</i>	Traubeneiche	<i>Prunus padus</i>	Traubenkirsche
<i>Quercus robur</i>	Stieleiche	<i>Sorbus aucuparia</i>	Vogelbeere
<i>Tilia cordata</i>	Winterlinde	<i>Betula pendula</i>	Hängebirke
<i>Tilia platyphyllos</i>	Sommer-Linde	<i>Populus tremula</i>	Zitterpappel
<i>Fagus sylvatica</i>	Rotbuche		
<i>Fraxinus excelsior</i>	Gemeine Esche		

Artenliste 2: Sträucher			
<i>Viburnum opulus</i>	Gemeiner Schneeball	<i>Sambucus nigra</i>	Schwarzer Holunder
<i>Euonymus europaea</i>	Pfaffenhütchen	<i>Crataegus monogy.*</i>	Eingriffeliger Weißdorn
<i>Cornus sanguinea</i>	Hartriegel	<i>Crataegus laevigata*</i>	Zweiggriff. Weißdorn
<i>Ligustrum vulgare</i>	Liguster	<i>Lonicera xylosteum</i>	Rote Heckenkirsche
<i>Rosa gallica*</i>	Essigrose	<i>Rosa canina*</i>	Hundsrose
<i>Prunus spinosa*</i>	Schlehe	* = dornige Arten	

Pflanzqualitäten:

Heister sind mindestens in der Qualität 2x verpflanzt, 150 – 200 cm hoch, in Baumschulqualität und unter Verwendung von Pflanzpfählen zu pflanzen. Sträucher sind in der Qualität 2x verpflanzt, 3-4-triebige, ohne Ballen, 60-100 cm hoch, in Baumschulqualität zu pflanzen.

Der Anteil dorniger Strauch-Arten in den Stauch-Hecken beträgt mindestens 30%. Bis zum Erreichen einer Höhe von ca. 2 m sind die Anpflanzungen vor Wildverbiss zu schützen. Eine 3-5-jährige Fertigstellungspflege ist sicher zu stellen.

Pflanzschema:

Der Abstand der Pflanzreihen sowie der Abstand der Pflanzen in der Reihe beträgt jeweils mind. 1,50 m (bis max. 2,0 m). Die Gehölze werden in wuchstypischen Gruppen und auf Lücke versetzt gepflanzt. Hinweis: Die beispielhafte grafische Darstellung des Pflanzschema ist der Begründung zum Bebauungsplan zu entnehmen.

Ergänzender Hinweis: Bei der Ausführung von Bepflanzungen sind die Abstandregelungen des Nieders. Nachbarrechtsgesetzes § 50 ff zu beachten.

Die Grünflächen-Anpflanzungen sind unter Beachtung der DIN 18917 „Vegetationstechnik im Landschaftsbau - Rasen und Saatarbeiten“ und den Empfehlungen der Forschungsgesellschaft Landschaftsentwicklung Landschaftsbau: „Empfehlungen für Begrünungen mit gebietseigenem Saatgut“, FLL (2014), anzulegen.

RECHTSGRUNDLAGEN

- **Baugesetzbuch (BauGB)** in der Fassung der Bekanntmachung vom 3. November 2017 (BGBl. I. 3634), zuletzt geändert durch Artikel 1 des Gesetzes vom 27. Oktober 2025 (BGBl. 2025 I Nr. 257)
- **Verordnung über die bauliche Nutzung der Grundstücke (Baunutzungsverordnung -- BauNVO)** in der Fassung der Bekanntmachung vom 21. November 2017 (BGBl. I S. 3786), zuletzt geändert durch Artikel 2 des Gesetzes vom 3. Juli 2023 (BGBl. 2023 I Nr. 176)
- **Planzeichenverordnung (PlanZV)** vom 18. Dezember 1990 (BGBl. 1991 I S. 58), zuletzt geändert durch Artikel 6 des Gesetzes vom 12. August 2025 (BGBl. 2025 I Nr. 189).

EXTERNE KOMPENSATIONSMASSNAHMEN

Der externe Ausgleich wird mit 2.260,60 Flächenwerteinheiten auf der Fläche der Gemarkung Bad Münde, Flur 16, Flurstück 42 erbracht.

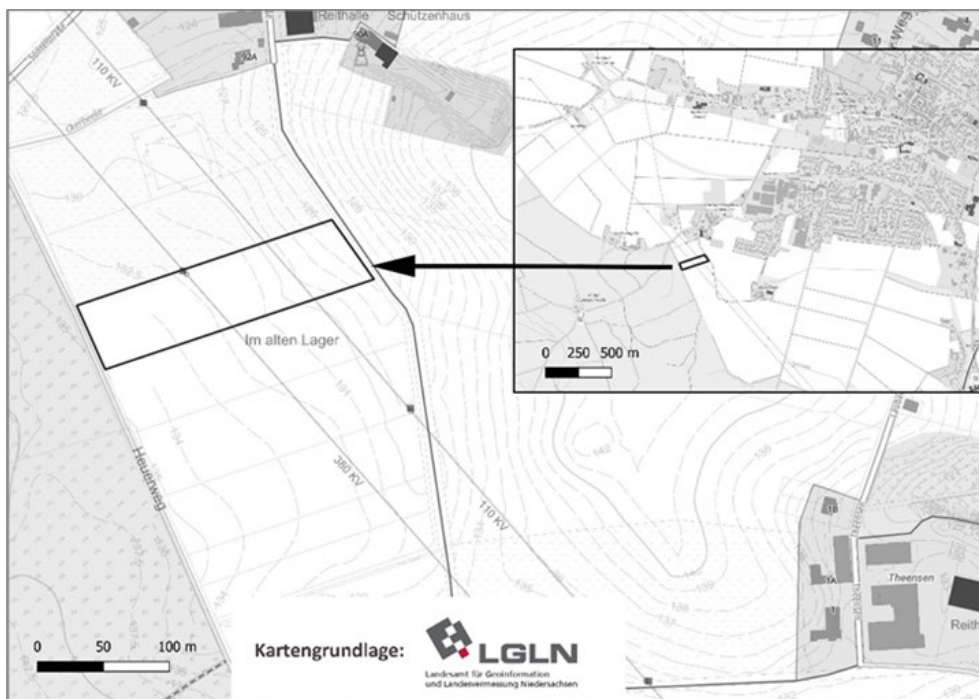

TEXTLICHE FESTSETZUNGEN

- 1. Flächen für Grünanlagen...
2. Mindesthöhe der Gebäude...
3. Gebäudehöhe...
4. Gebäudehöhe...
5. Gebäudehöhe...
6. Gebäudehöhe...
7. Gebäudehöhe...
8. Gebäudehöhe...
9. Gebäudehöhe...
10. Gebäudehöhe...

HINWEISE

- Architektonische Denkmalschutz...
Auswahlkriterien für standorttaugliche und geeignete Gehölzplantagen...
Auswahlkriterien für standorttaugliche und geeignete Gehölzplantagen...
Auswahlkriterien für standorttaugliche und geeignete Gehölzplantagen...

RECHTSGRUNDLAGEN

- Bebauungsplan (Baupl) in der Fassung der Bekanntmachung vom 3. November 2005 (BGBl. I S. 2796)...
Bebauungsplan (Baupl) in der Fassung der Bekanntmachung vom 3. November 2005 (BGBl. I S. 2796)...

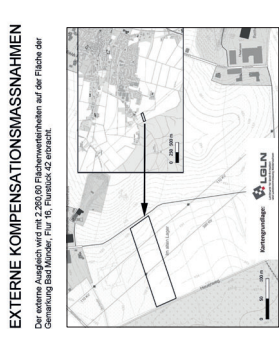

Table with 2 columns: Name of plant species and its characteristics. Includes plants like Acer palmatum, Prunus domestica, and others.

Der externe Ausgleich wird mit 2.200,00 Quadratmetern auf der Fläche der...
Der externe Ausgleich wird mit 2.200,00 Quadratmetern auf der Fläche der...
Der externe Ausgleich wird mit 2.200,00 Quadratmetern auf der Fläche der...

PRÄAMBEL UND VERFAHRENSVERWERKE

Präambel und Ausfertigung...
Der Entwurf des Bebauungsplans wurde ausgeteilt von:
Der Entwurf des Bebauungsplans wurde ausgeteilt von:
Der Entwurf des Bebauungsplans wurde ausgeteilt von:...

Offentliche Auslegung...
Der Entwurf des Bebauungsplans Nr. 9.15 'Auf dem Kampe'...
Der Entwurf des Bebauungsplans Nr. 9.15 'Auf dem Kampe'...

Landkreis Hameln-Pyrmont
Stadt Bad Münden
OT Hachmühlen
Bebauungsplan Nr. 9.15
'Feuerwehr - Auf dem Kampe'
mit Teilaufhebung B-Plan Nr. 9.1 'Auf dem Kampe'
M. 1 : 1000
Entwurf

ERKLÄRUNG DER PLANZEICHEN (PlanzV 90)
1. Maß der baulichen Nutzung
2. Bauweise, Baufähigkeit, Baugrenzen
3. Einwirkungen und Anlagensicherungen
4. Verkehrsflächen
5. Freizeitanlagen, Grünanlagen, Sportanlagen
6. Sonstige Anmerkungen

PLANZEICHNUNG (Maßstab 1:1000)
Detailed site plan showing building footprints, green spaces, and infrastructure. Includes a north arrow and scale bar.

ÜBERSICHTSPLAN (Maßstab 1:2500)
Overview map showing the location of the site within the larger context of the town and surrounding areas.